

Einbringung des Haushaltsentwurfes 2015

Fachbereich 66
-Tiefbau-

Im Haushaltsjahr 2014 begonnene Maßnahmen,
die in 2015 fertig gestellt werden.

Etat 2015

			Ansatz 2014	Ansatz 2015	VE 2016
1	7.000216	<p><u>Erschließung Mozartstraße/Haydnstraße</u></p> <p><u>Erläuterung zum Haushaltsansatz:</u></p> <p>a) <u>Straßenbau</u> Im Zuge des Neubauvorhabens und der Wohnhaus- sanierung in der Mozart/Haydnstraße ist der Ausbau beider Straßen vorgesehen. Vorab werden die Kanäle erneuert.</p> <p>b) <u>Beleuchtung</u> Auch die Straßenbeleuchtung ist erneuerungsbedürftig und wird mit LED-Leuchtmitteln ausgestattet</p> <p>c) <u>Kostenbeteiligung des Bauherrn</u></p>	<p>205.000,00</p> <p>23.000,00</p>	<p>50.000,00 €</p>	



Etat 2015

			Ansatz 2014	Ansatz 2015	VE 2016
2	7.000181	<p><u>Ausbau der Brienerstraße</u></p> <p><u>Erläuterung zum Haushaltsansatz</u> Erneuerung des sanierungsbedürftigen Regenwasserkanals in der Briener Straße vom Kreisverkehr Emmericher Straße bis zum Sonnenweg. Im Anschluss daran Neubau des Fahrbahnbereiches und des Gehweges.</p> <p>Beleuchtung:</p> <p>Die Kosten für den Straßenausbau sind anliegerbeitragspflichtig!</p>	721.000,00		
			35.000,00		

Etat 2015

Ausbau Brienerstraße



Etat 2015

			Ansatz 2014	Ansatz 2015	VE 2016
3	7.000180	<p><u>Ausbau der Albersallee von der Nassauerallee bis zur Triftstraße</u></p> <p><u>Erläuterung zum Haushaltsansatz</u> Erneuerung der sanierungsbedürftigen Hausanschlusskanäle in der Albersallee. Neuverlegung einer Schmutzwasserdruckrohrleitung. Im Anschluss daran Neubau des Fahrbahnbereiches und der Gehwege sowie Ausbau eines Fahrradweges im Zweirichtungsverkehr.</p> <p><u>Beleuchtung:</u> <u>Radweg:</u></p> <p>Die Kosten für den Straßenausbau sind anliegerbeitragspflichtig!</p>	<p>688.800,00</p> <p>27.000,00 124.200,00</p>		



Etat 2015

			Ansatz 2014	Ansatz 2015	VE 2016
4	7.000184	<p><u>Böschungssicherung am Prinz-Moritz-Kanal</u></p> <p><u>Erläuterung zum Haushaltsansatz</u> Die Böschung am Prinz-Moritz-Kanal im historischen Garten ist in großen Teilen abgerutscht und muss neu aufgebaut und gesichert werden. Für den ersten von 2 Bauabschnitten wurden die Kosten zum Ansatz gebracht. Ferner wird entlang der Fußwege eine Beleuchtung installiert.</p>	250.000,00 HHR aus 2013		

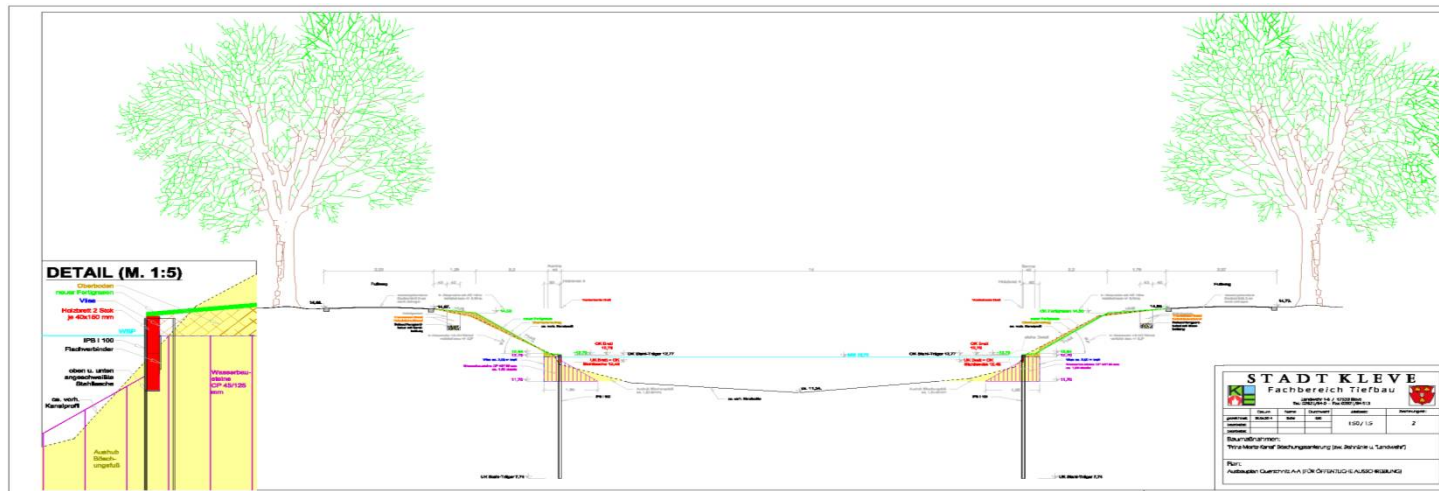
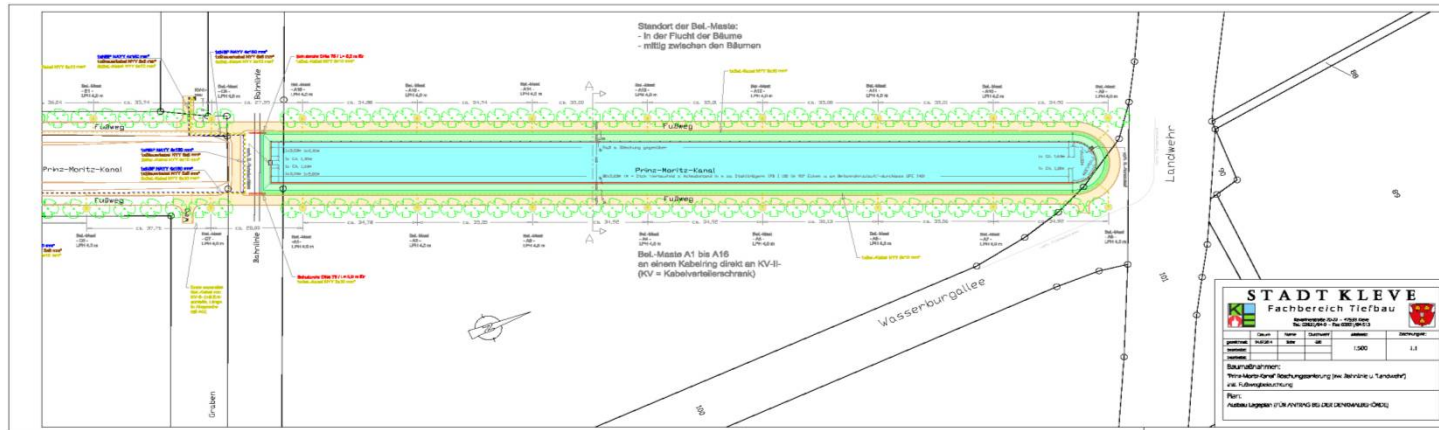

Etat 2015

			Ansatz 2014	Ansatz 2015	VE 2016
5	7.000206	<p><u>Gewerbegebiet Nellewardgen; Ausbau der Karl Kisters Straße</u></p> <p><u>Erläuterung zum Haushaltsansatz</u> Nördlich der Siemensstraße sollen im Gewerbegebiet Nellewardgen weitere Gewerbeflächen erschlossen werden. Auf einer Länge von rund 250 m werden Schmutz- und Regenwasserkanäle verlegt sowie eine Straße mit einer Oberfläche aus Asphalt gebaut.</p> <p>Beleuchtung:</p>	420.000,00		
			30.000,00		

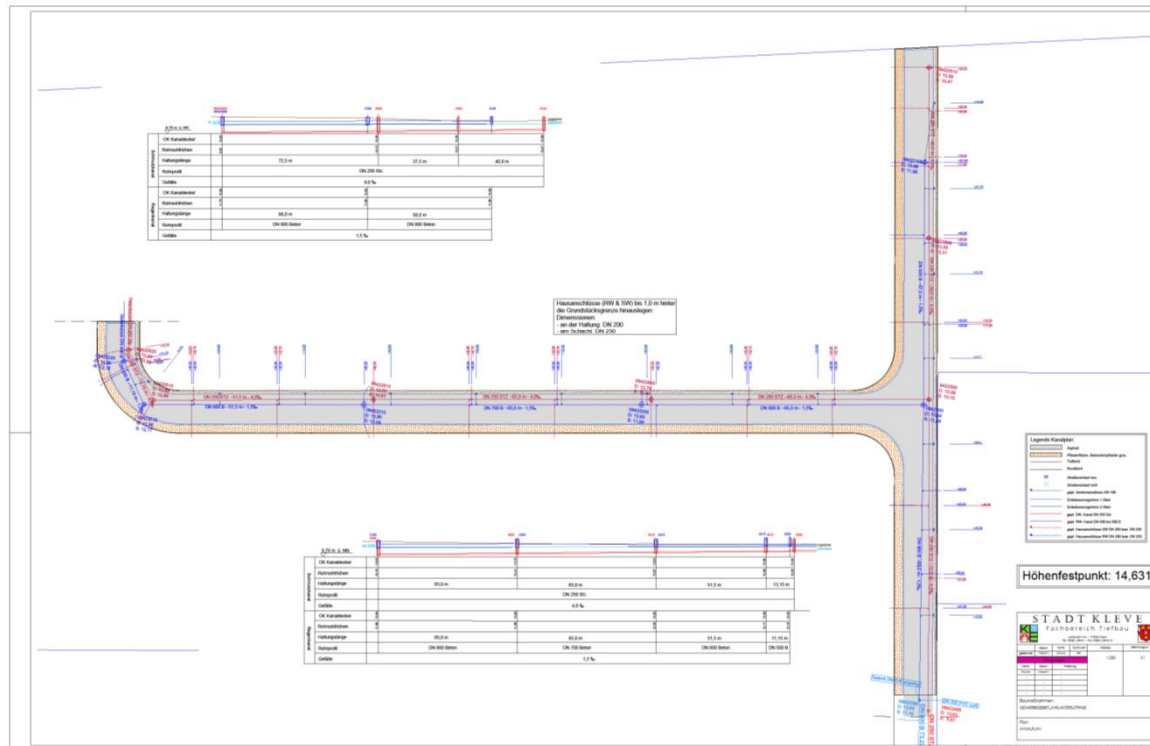

Investive Maßnahmen 2015

Etat 2015

			Ansatz 2014	Ansatz 2015	VE 2016
1	7.000053	<p><u>Besucherleitsystem</u></p> <p><u>Erläuterung zum Haushaltsansatz</u> Erstellung eines teildynamischen Besucherleitsystems für das Stadtgebiet Kleve</p>	750.000,00		



Etat 2015

Besucherleitsystem Kleve

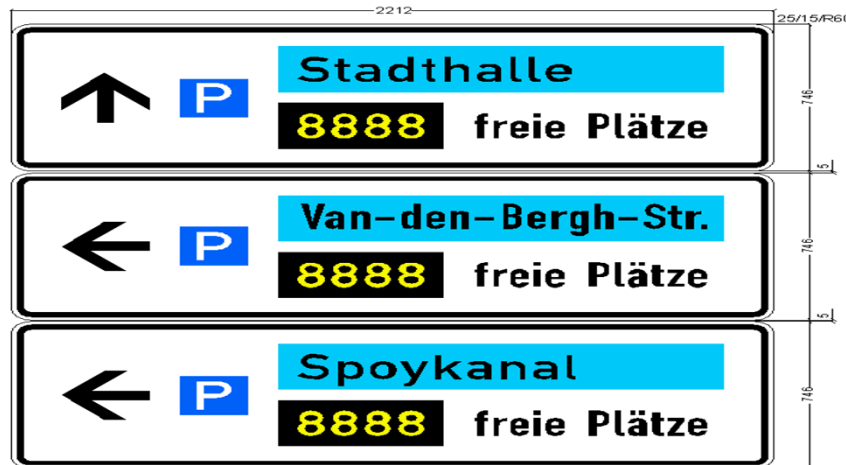
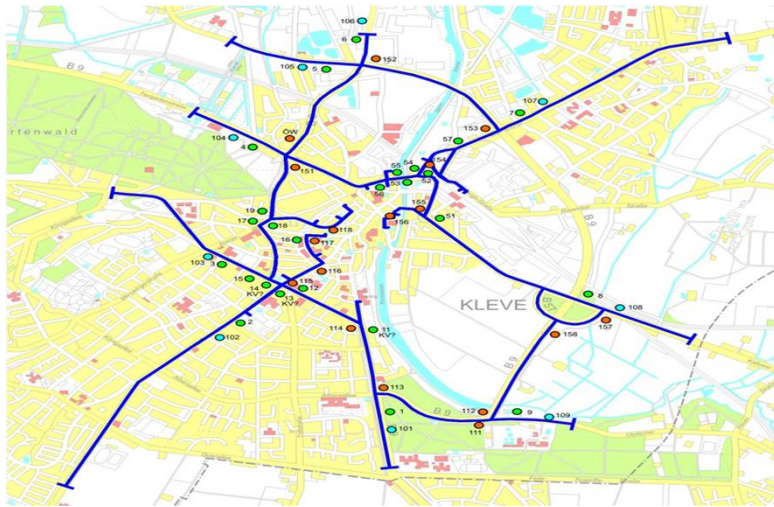

Etat 2015

			Ansatz 2014	Ansatz 2015	VE 2016
2	7.000067	<p><u>Neubau diverser Straßenbeleuchtungen im Stadtgebiet Kleve</u></p> <p><u>Erläuterung zum Haushaltsansatz:</u> Die Straßenbeleuchtungen der Merowingerstraße (210.000,00 €), eines Teils der Straße „Treppkesweg“ (25.000,00 €) sowie der Schloßtorstraße (48.000,00 €) sind abgängig und müssen erneuert werden.</p> <p>Des Weiteren werden im Rahmen eines Förderprogramms weitere Leuchtkörper gegen energiesparende LED-Leuchten ausgetauscht (45.000,00 €)</p> <p>erwarteter Zuschuss</p>		<p>328.000,00 €</p> <p>30.000,00 €</p>	



Etat 2015

Neubau Straßenbeleuchtung



Etat 2014

			Ansatz 2014	Ansatz 2015	VE 2016
3	7.000186	<p><u>Behindertengerechter Ausbau von Bushaltestellen</u></p> <p><u>Erläuterung zum Haushaltsansatz</u> Weiterer Ausbau behindertengerechter Bushaltstellen in der Innenstadt und in den Außenortteilen sowie der Aufstellung von Buswartehäuschen.</p> <p>Erwarteter Zuschuss des Landes NRW:</p>	100.000,00	100.000,00	
			85.000,00	85.000,00	

Etat 2015

Bushaltestellen



Etat 2015

			Ansatz 2014	Ansatz 2015	VE 2016
4	7.000219	<u>Neubau Waldstraße</u>			
		<u>Erläuterung zum Haushaltsansatz:</u> Erneuerung des sanierungsbedürftigen Regen- und Schmutzwasserkanals in der Waldstraße. Im Anschluss daran Neubau des Fahrbahnbereiches und des Gehweges.	15.000,00	685.000,00	
		Beleuchtung:	7.000,00	47.000,00	
		Die Kosten für den Straßenausbau sind anliegerbeitragspflichtig!			

Etat 2015

Neubau Waldstraße



Etat 2015

			Ansatz 2014	Ansatz 2015	VE 2016
5	7.000221	<u>Erschließung des Baugebietes Kellenschhof</u>			
		<u>Erläuterung zum Haushaltsansatz</u>			
		Neubau einer Kanalisation und einer Erschließungsstraße zur Schaffung von Wohnbauflächen im Baugebiet Wilhelmstraße/ An der Kirche	306.000,00	40.000,00	
		Beleuchtung:	22.000,00		

Etat 2015

Erschließung Baugebiet Kellenshof

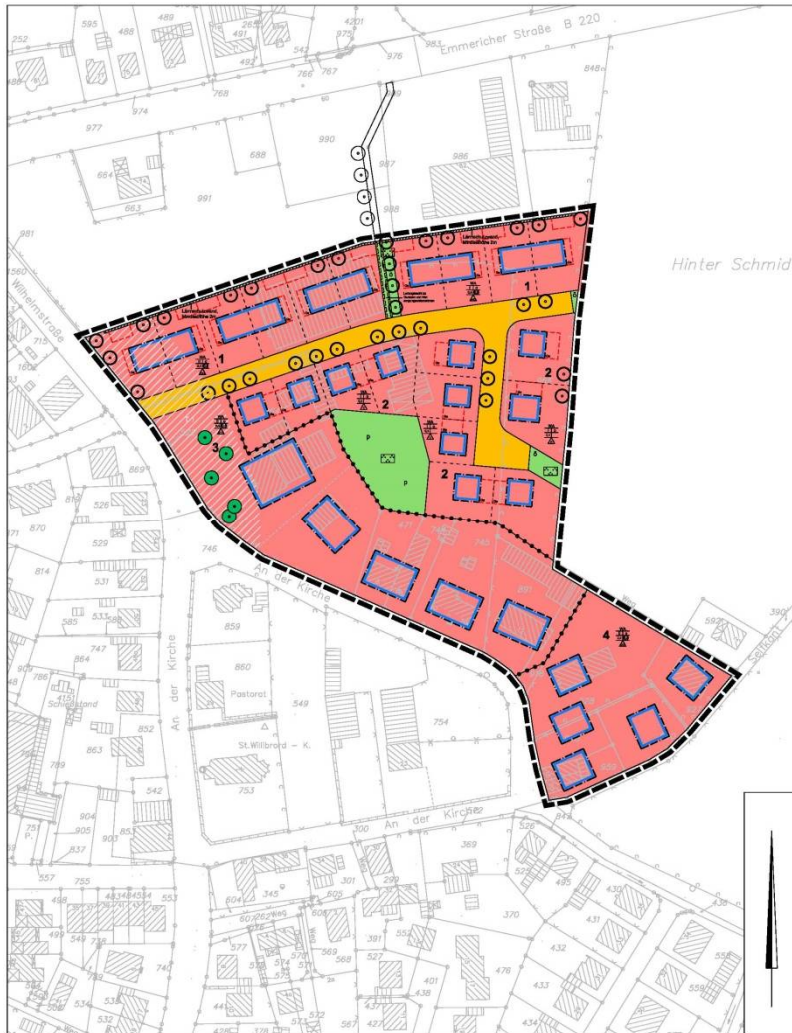

Etat 2015

			Ansatz 2014	Ansatz 2015	VE 2016
6	7.000208	<p><u>Umgestaltung des Bahnhofsumfeldes</u></p> <p><u>Erläuterung zum Haushaltsansatz</u> In Kooperation mit der Bahnflächenentwicklungsgesellschaft und dem VRR soll das Bahnhofsumfeld einschl. des Busbahnhofs neu gestaltet werden. Im Haushaltsjahr 2015 soll zunächst der zentrale Omnibusbahnhof ausgebaut werden.</p> <p>Der zu erwartende Landeszuschuss für die Gesamtmaßnahme beträgt 85 %.</p>	450.000,00	1.890.000,00	
				1.905.000,00	



Etat 2015

Erneuerung Bahnhofsumfeld

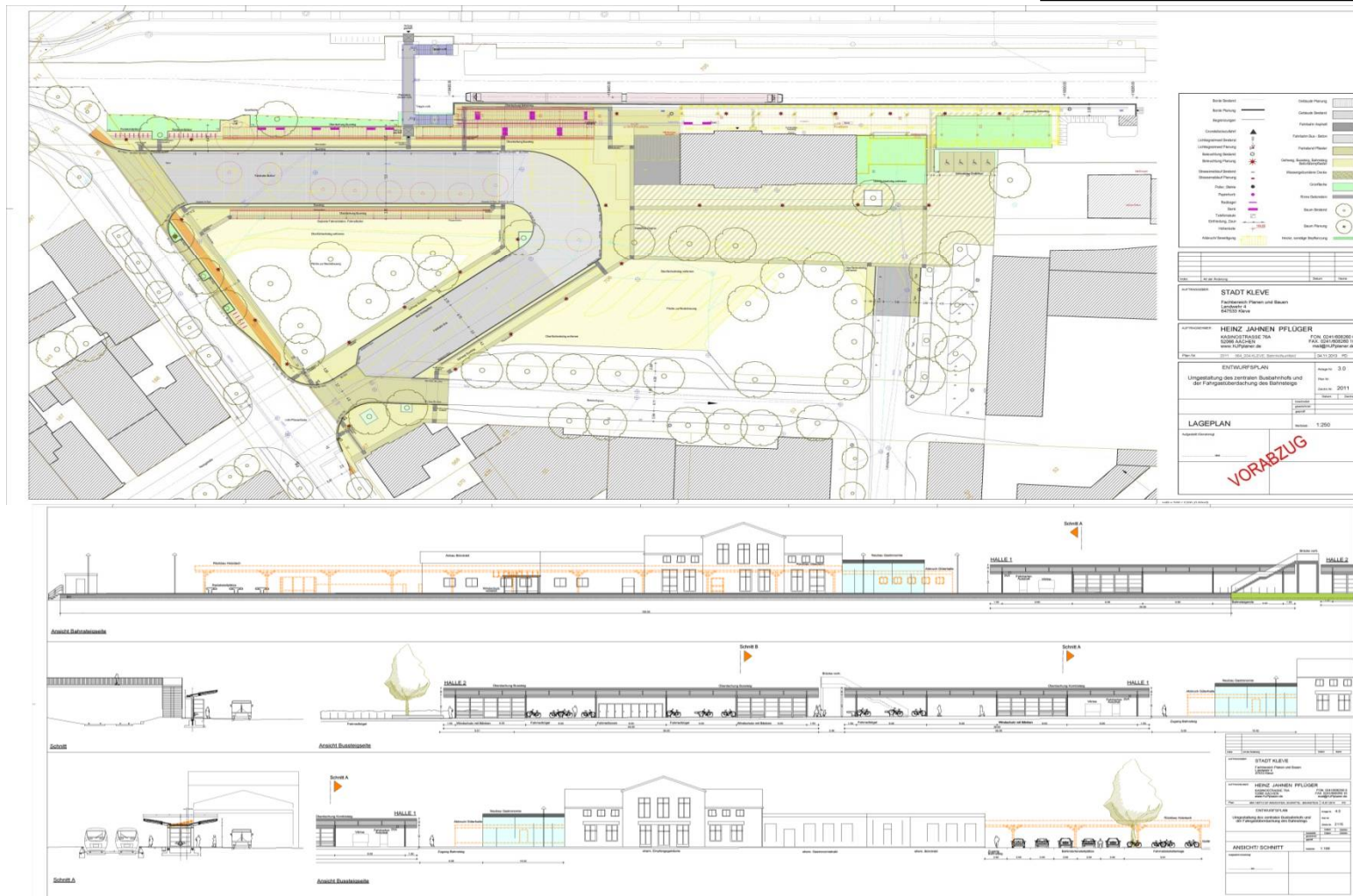

Etat 2015

			Ansatz 2014	Ansatz 2015	VE 2016
7	7.000204	<p><u>Ausbau der Flutstraße</u></p> <p><u>Erläuterung zum Haushaltsansatz</u> Laut Ordnungsverfügung der Bezirksregierung Düsseldorf ist das Niederschlagswasser aus dem Gewerbegebiet Flutstraße/ Kanalstraße/ Sommerdeich einer Regenwasserbehandlung zuzuführen. Zwischenzeitlich wurden entsprechend dem ABK der Stadt Kleve die Regenwasserbehandlungsanlage sowie die Kanäle im Sommerdeich und in der Kanalstraße fertig gestellt. Im nächsten Schritt sind die Kanäle in der Flutstraße zu erneuern. Im Anschluss daran wird die Straße zwischen dem Klever Ring und der Draisinen Strecke erneuert. Die Führung der Fahrradfahrer soll künftig auf der Fahrbahn mit Schutzstreifen erfolgen.</p> <p>Beleuchtung: Die Kosten für den Straßenausbau sind anliegerbeitragspflichtig!</p>	150.000,00	707.500,00	
			7.500,00	36.000,00	



Etat 2015

Ausbau Flutstraße



Etat 2015

			Ansatz 2014	Ansatz 2015	VE 2016
8	7.000199	<p><u>Erweiterung des Parkplatzes am Spoykanal</u></p> <p><u>Erläuterung zum Haushaltsansatz</u> Die Rasenfläche zwischen Hochschulgelände/ Wiesenstraße und vorhandenem Parkplatz soll befestigt werden. Nach Großveranstaltungen wie Kirmes, Zirkus etc. kommt es zu Beschädigungen an der Rasenfläche, deren Beseitigung zu unnötigen Kosten führt. Im Rahmen der Parkraumbewirtschaftung lassen sich vielmehr bei einer Befestigung des Platzes zusätzliche Einnahmen erzielen.</p>		84.000,00	

Etat 2015

Erweiterung Parkplatz Spoykanal



Etat 2015

			Ansatz 2014	Ansatz 2015	VE 2016
9	7.000214	<p><u>Maßnahmen des integrierten Handlungskonzeptes</u></p> <p><u>Erläuterung zum Haushaltsansatz</u> Zu den im Rahmen des integrierten Handlungskonzeptes beantragten Maßnahmen im Innenstadtbereich gehört auch die Gestaltung des Rathausplatzes. Nach Fertigstellung des Roh- und Innenausbaus am neuen Rathaus soll 2015 mit dem Bau der Außenanlagen begonnen werden.</p> <p>erwarteter Zuschuss aus dem IHK</p>		<p>250.000,00</p> <p>175.000,00</p>	250.000,00

Etat 2015

Maßnahmen des IHK; Rathausumfeld



Etat 2015

			Ansatz 2014	Ansatz 2015	VE 2016
10	7.000229	<p><u>Ausbau der van-de-Loo-Straße</u></p> <p><u>Erläuterung zum Haushaltsansatz</u> Nach Fertigstellung der Wohnbebauung soll die ehemalige Küppers- und heutige van-de-Loo-Straße ausgebaut werden. Vorab werden der Regen- und Schmutzwasserkanal erneuert.</p> <p>Beleuchtung:</p> <p>Die Kosten für den Straßenausbau sind anliegerbeitragspflichtig!</p>		210.000,00	
				21.000,00	





Legende

- öffentliche Parkplätze 
- Parkplätze 
- Baufenster Stadt = 
- Geplantes Baufenster, Reppco = 

REPPCO GmbH
Großer Markt 6
47533 Kleve
Tel. (0 28 21) 72 60-30
Fax (0 28 21) 72 60-51

IG PASSIVHAUS

Bauvorhaben: Wohnsiedlung Bauabschnitt 1
Küppersstraße 1-13/2-16, 47533 Kleve

Architektin: Dipl.-Ing. Christiane Behrens
Großer Markt 6, 47533 Kleve

Bauherr: GeWoGe Wohnungsgesellschaft mbH
Schweinemarkt 2, 47533 Kleve

Lageplan Maßstab 1:500 Pl_0

Gemeinde: Kleve
Gemarkung: Kleve
Flur: 0
Flurstück: 0
Grundstück: 0,00 m²

Kleve, den: 12.12.2013, WI

Der Bauherr: Die Architektin:



Etat 2015

			Ansatz 2014	Ansatz 2015	VE 2016
11	7.000227	<p><u>Ausbau der Stichstraße am Schweizerhaus</u></p> <p><u>Erläuterung zum Haushaltsansatz</u> Für die Erschließung des Baugebietes Nr. 4-147-2 am ehemaligen Hotel Schweizerhaus ist der Bau eines Regen- und Schmutzwasserkanals sowie einer rund 90 m langen Stichstraße vorgesehen.</p> <p>Beleuchtung:</p> <p>Die Kosten für den Straßenausbau sind anliegerbeitragspflichtig!</p>		85.000,00	
				5.000,00	

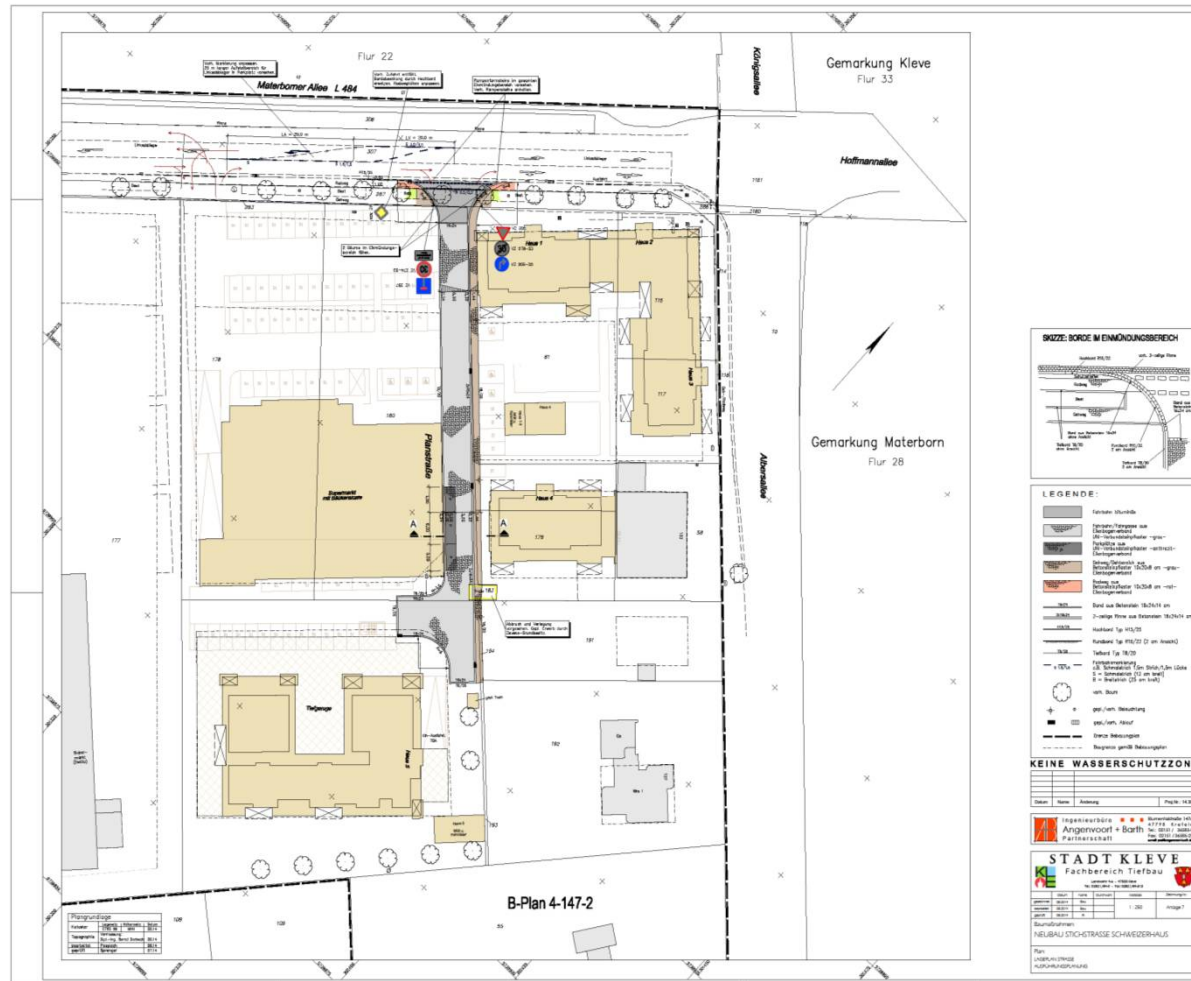

Etat 2015

			Ansatz 2014	Ansatz 2015	VE 2016
12	7.000232	<p><u>Herrichten der Außenanlagen an der neuen Volksbank</u></p> <p><u>Erläuterung zum Haushaltsansatz</u> In Verbindung mit dem Neubau des Volksbankgebäudes ist die Gestaltung der Außenanlagen außerhalb des Volksbank-Grundstückes durch die Stadt Kleve auszuführen.</p> <p>Beleuchtung:</p>		<p>125.000,00</p> <p>24.000,00</p>	





Etat 2015

			Ansatz 2014	Ansatz 2015	VE 2016
13	7.000231	<p><u>Sanierung der Stützmauer am Opschlag (Spoycenter)</u></p> <p><u>Erläuterung zum Haushaltsansatz</u> Aus Gründen der Erhaltung und Unterhaltung sowie zur optischen Aufwertung soll die Stützmauer am Spoycenter saniert werden. Die Mauer wird gesäubert und neu verputzt. Des Weiteren werden die Mauerbrüstungen abgebrochen und ein einheitliches Geländer eingebaut. Die Sitzgelegenheiten auf den „Balkonen“ werden aufgehoben.</p>		70.000,00	

Etat 2015

Sanierung Stützmauer Opschlag



Etat 2015

			Ansatz 2014	Ansatz 2015	VE 2016 ff.
14	7.000233	<p><u>Ausbau der Spycckstraße</u></p> <p><u>Erläuterung zum Haushaltsansatz</u> Der Regen- und Schmutzwasserkanal in der Spycckstraße ist abgängig und muss dringend erneuert werden. Im Anschluss daran wird die Straße ausgebaut. Aufgrund des Maßnahmenumfangs werden die Sanierungsarbeiten auf drei Haushaltsjahre aufgeteilt</p> <p>Beleuchtung:</p> <p>Die Kosten für den Straßenausbau sind anliegerbeitragspflichtig!</p>		650.000,00	1.080.000,00
				30.000,00	69.000,00

Etat 2015

Ausbau Spycckstraße



Etat 2015

			Ansatz 2014	Ansatz 2015	VE 2016
15	7.000230	<p><u>Erneuerung der stadteigenen Ampelanlagen</u></p> <p><u>Erläuterung zum Haushaltsansatz</u> Aufgrund der hohen Wartungskosten sollen die stadteigenen Ampelanlagen an der</p> <ul style="list-style-type: none"> - Stechbahn/ Hagsche Poort und - Albersallee/ Klombeckstraße <p>auf den neuesten Stand der Technik gebracht werden. Zudem sollen zur Einsparung des Energieverbrauchs die Lichtsignalgeber mit LED- Leuchtmitteln und die Ampelmaste mit behindertengerechten Tastern versehen werden.</p>		30.000,00	



Etat 2015

			Ansatz 2014	Ansatz 2015	VE 2016
16	7.000218	<p><u>Ausbau Gewerbegebiet Materborn 2. Bauabschnitt</u></p> <p><u>Erläuterung zum Haushaltsansatz</u> Nach dem Bau der Gertrud-Boss-Straße im Gewerbegebiet Querallee ist eine weitere Erschließung vorgesehen. Der Kanal- und Straßenausbau soll jedoch erst dann erfolgen, wenn die weiteren Flächen vermarktet sind Daher stehen die Haushaltsmittel zunächst als Verpflichtungsermächtigung zur Verfügung.</p> <p>Beleuchtung:</p>			185.000,00
					27.000,00

Etat 2015

Gewerbegebiet Materborn 2. BA

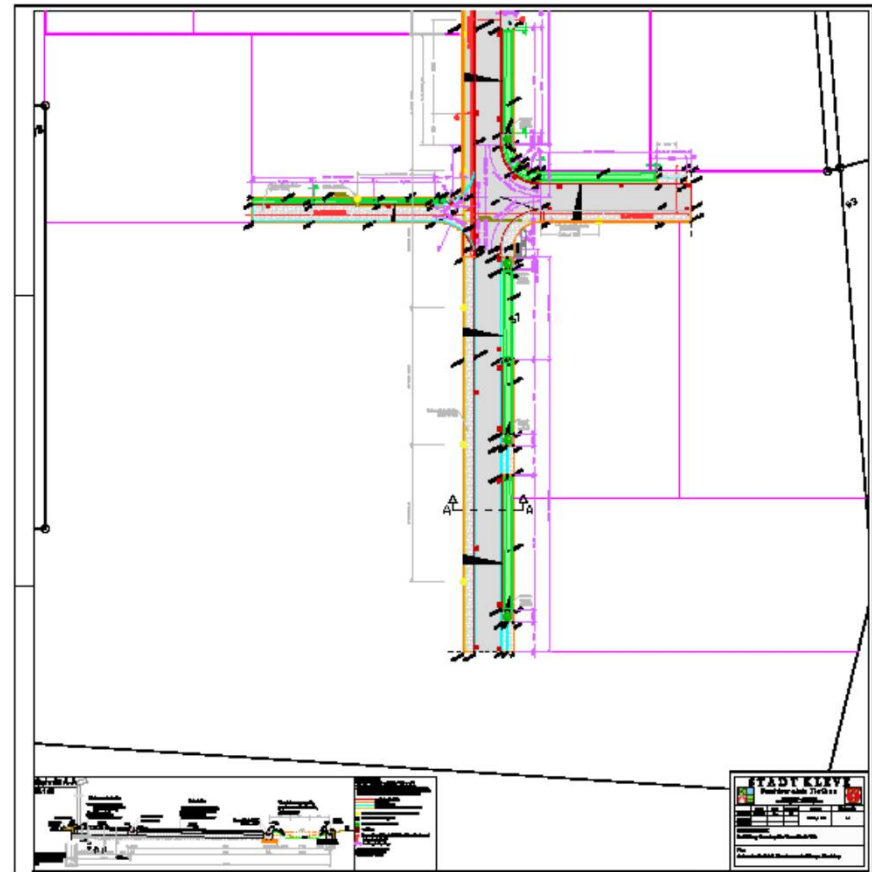
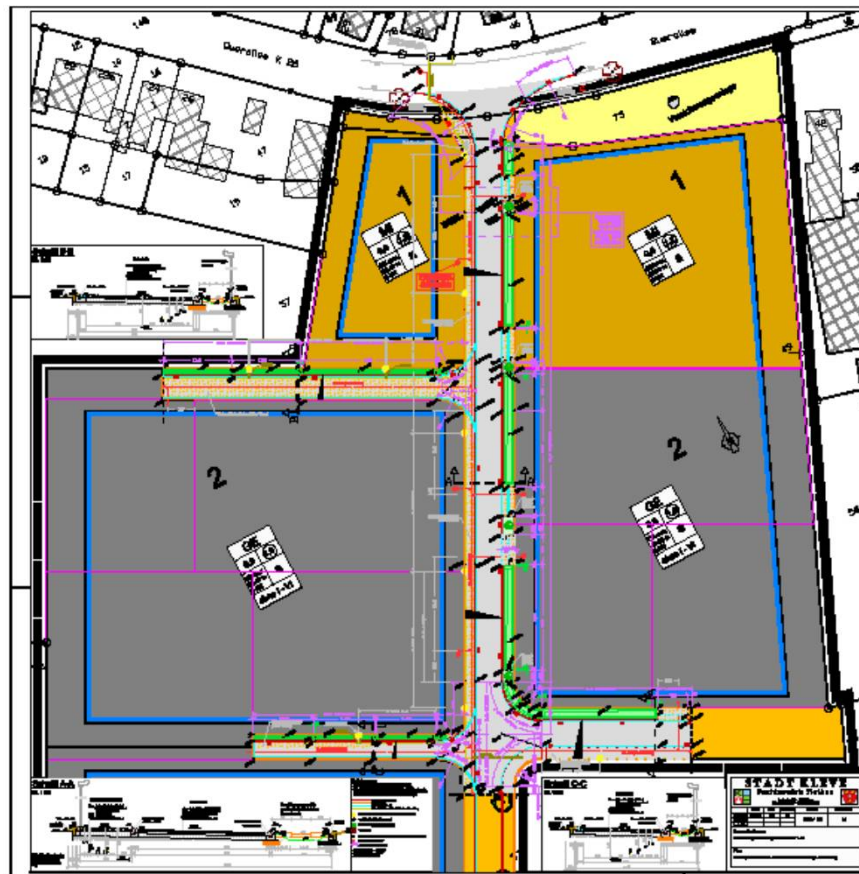

Etat 2015

			Ansatz 2014	Ansatz 2015	VE 2016
17	7.000235	<p><u>Wasserversorgung Klever Kirmes</u></p> <p><u>Erläuterung zum Haushaltsansatz</u> Auf dem Parkplatz Ludwig-Jahn-Straße zeigte die mikrobiologische Untersuchung des Trinkwassers bei der diesjährigen Kirmes Probleme auf, weil kein ständiger Durchfluss im Wasserrohr gegeben ist. Es ist ein entsprechender Ringschluss herzustellen.</p>		12.000,00	



Etat 2015

			Ansatz 2014	Ansatz 2015	VE 2016
18	7.000177	<u>Umsetzung Radwegkonzept</u>			
		<u>Erläuterung zum Haushaltsansatz</u>		112.400,00	
		Für die Umsetzung des Radwegkonzeptes wurden folgende <u>investive</u> Maßnahmen vorgesehen:			
		- Querungshilfe Briener Straße-Leinpfad 6.000,00			
		- Radwegübergang Steinstraße-Steenowe 10.000,00			
		- Radwegverb. Tweestrom - Kerkenkamp 54.000,00			
		- Kirchweg einseitiger Schutzstreifen 8.400,00			
		- Fahrradstraßen div. 5.000,00			
		- Öffnung Einbahnstraßen div. 3.000,00			
		- Abbau Umlaufsperrn 3.000,00			
		- Fahrradparker Innenstadt (Opschlag) 20.000,00			
		- Wegweisung Reichswalde 3.000,00			



Etat 2015

		Ansatz 2014	Ansatz 2015	VE 2016
19	<p><u>Anschaffung eines Geo-Informations-Systems</u></p> <p><u>Erläuterung zum Haushaltsansatz</u> Das Geo-Informations-System soll folgenden Umfang enthalten</p> <ul style="list-style-type: none"> - Erstellung eines Straßenkatasters (Datenbank) - Aufbruchverwaltung - Beschilderungs-, Markierungs- und Ampelkataster - Beleuchtungsverwaltung - Pavement-Management-System zur Planung der notwendigen Erhaltungs- und Unterhaltungsmaßnahmen - Vermögensbewertung - Nutzung des System durch weitere Fachbereiche (verkehrliche Anordnungen, Stadtwerke etc.) 		200.000,00	



Etat 2015

				Ansatz 2015	VE 2016
20		<u>Einnahmen</u>			
	7.000072	Entgelte für Stellplätze		60.000,-	
	7.000067	Zuschuss LED-Beleuchtung		30.000,-	
	7.000186	Landeszuschuss Bushaltestellen		85.000,-	
	7.000208	Landeszuschuss Umgestaltung Bahnhofsumfeld		1.905.000,-	
	7.000214	Zuschuss integriertes Handlungskonzept		175.000,-	
	7.000216	Kostenbeteiligung Mozartstraße/Haydnstraße		50.000,-	



Etat 2015

			Ansatz 2015	VE 2016
21	7.000164	<u>Planungskosten</u>	35.000,00	
	7.000069	<u>Erwerb von Straßenland</u>	50.000,00	
	7.000070	<u>Kostenbeteiligung Erschließung Mühsol</u>	5.000,00	

Etat 2015

			Ansatz 2015	Ansatz 2016
22		<u>Angemeldete Maßnahmen des Fachbereichs Tiefbau zum Wirtschaftsplan 2015</u>		
		- Kanalbaumaßnahme van-de-Loo-Straße	180.000,-	
		- Kanalerneuerung Waldstraße	500.000,-	
		- Kanalbau Baugebiet Wilhelmstraße/ an der Kirche	150.000,-	
		- Kanalerneuerung Flutstraße	1.022.000,-	
		- Gewerbegebiet Materborn Bauabschnitt 2	80.000,-	
		- Kanalerneuerung Mozartstraße/Haydnstraße	216.000,-	
		- Kanalerneuerung Spyckstraße (Teil)	435.000,-	460.000,-
		- Hausanschlüsse	100.000,-	
		- Kanalsanierungen	50.000,-	
		- Brückenunterhaltung	5000,-	
		- Kanalinspektion	100000,-	
		- Verlegung Druckrohrleitung Keekener Straße	20.000,-	
		- Ausbau Stichstraße Schweizerhaus	115.000,-	



Produkt-Budget-Plan 2015

Bereich: 66 Tiefbau, Verkehr
Gruppe: 66.12 Verkehrsflächen und Anlagen

Produkt/Projekt: 66.12.01 Planung und Neubau von öffentlichen Verkehrsflächen

Kurzbeschreibung

Planung, Erneuerung von Hauptverkehrsstraßen, Erschließungsstraßen, Wirtschaftswege, Rad- und Gehweg, Brückenbauwerke, Tunnelbauwerke, Lichtzeichenanlagen, Beleuchtung, Beschilderung, Parkplätze, Schienenverkehr

Ziele:

operativ

Besucherleitsystem

Beleuchtungsmaßnahmen im Stadtgebiet

Behindertengerechter Ausbau von Bushaltestellen

Ausbau Waldstraße

Erschließung Baugebiet Wilhelmstraße/ An der Kirche

Umgestaltung Bahnhofsvorplatz

Ausbau der Flutstraße

Erweiterung Parkplatz Spoykanal

integriertes Handlungskonzept (Rathausvorplatz)

Geo-Informationen-System

Ausbau van-de-Loo-Straße

Ausbau Stichstraße Schweizerhaus

Außenanlagen Volksbank

Gewerbegebiet Materborn 2. Bauabschnitt

Sanierung Stützmauer Opschlag

Ausbau Spyckstraße (Teil)

Umsetzung Radwegkonzept

Erneuerung stadteigene Ampelanlagen

Wasserversorgung Kirmes

Verantwortlich:

FB 66

Produkt-Budget-Plan 2015

Bereich: 66 Tiefbau, Verkehr
 Gruppe: 66.12
 Produkt/Projekt: 66.12.01 Neubau von Verkehrsflächen

Kennzahlen						
Bezeichnung	Ergebnis 2013	Prognose 31.12. 2014	Ansatz 2015	Planung Folgejahre		
				2016	2017	2018
Produktumfang						
Eigenplanung [Anz]	21	16	15	15	15	15
Planungen Fremd [Anz]	4	2	6	2	2	2
Straßenbaumaßnahmen [m ²]	18445	34320	30940	25000	20000	25000
Gehwegeausbau [m ²]	2564	10340	144200	10000	12000	10000
Querungshilfen [Anzahl]	0	4	6	1	0	1
Brückenbau [m ²]	0	0	0	0	0	0
Signalanlagen [Anzahl]	1	0	2	0	0	0
Straßenleuchten Neubau [€]	545.500	609.000,-	657.500,-	300.000,-	250.000,-	250.000,-
Brückensanierungen [Anzahl]	1	0	0	2	2	0
Brückenuntersuchungen [Anzahl]	2	2	3	4	6	0

Produkt-Budget-Plan 2015

Bereich: 66 Tiefbau, Verkehr
 Gruppe: 66.12
 Produkt/Projekt: 66.12.01 Neubau von Verkehrsflächen

Kennzahlen						
Bezeichnung	Ergebnis 2013	Prognose 31.12. 2014	Ansatz 2015	Planung Folgejahre		
				2016	2017	2018
Produktumfang						
Radwegausbau [m]	320	760	2940	820	500	100
Wanderwege [m]	0	600	0	600	0	0
Straßenbegleitgrün [€]	48.250,-	306.000,-	149.000,-	45.000,-	20.000,-	20.000,-
Erdbauarbeiten [€]	74.000,-	450.000,-	0,-	75.000,-	50.000,-	50.000,-
Sonstiges [€]	250.100,-	982.500,-	1.976.000,-	620.000,-	250.000,-	250.000,-

Neben der Bauabwicklung wurden im Fachbereich Tiefbau bearbeitet:

- Entwässerungsanträge
- Stellungnahmen zu Bebauungs- oder Flächennutzungsplänen in wasserrechtlicher Hinsicht
- Stellungnahmen zu Leitungsverlegungen der Versorgungsträger
- Stellungnahmen zu Bauanträgen in wasserrechtlicher Hinsicht
- Anträge auf Versickerung
- Anträge auf Herstellung oder Änderung der Grundstückszufahrten sowie Sondernutzungen
- Hausanschlussreparaturen



Vielen Dank für Ihre Aufmerksamkeit!